

## COORDINACION PARA UN SERVICIO PASTORAL LATINOAMERICANO

Entre el lunes 19 y el viernes 23 del mes de febrero, tendrá lugar en Bogotá, en la sede del Secretariado General del CELAM, la primera reunión de coordinación de la nueva presidencia del CELAM, el nuevo secretario general, y los nuevos obispos presidentes de los departamentos del Consejo.

Este encuentro presidencia-presidentes de departamentos, que a primera vista podría aparecer como asunto rutinario en la marcha del CELAM, es sin embargo, un acontecimiento de singular importancia para el presente y el futuro de la actividad pastoral del CELAM, en servicio de la Iglesia latinoamericana: busca, como objetivo principal establecer una sólida coordinación de todas las actividades, proyectos y acciones que desarrolla el CELAM,

al mismo tiempo que comenzar a poner en práctica, en forma precisa y detallada, todas y cada una de las recomendaciones de la XIV Asamblea General del Consejo, celebrada en noviembre pasado en Sucre, Bolivia.

### COORDINACION

Como es bien sabido la estructura del Consejo, sufrió durante la pasada asamblea algunas modificaciones, que en esencia conducen a la simplificación con el objeto de buscar un aprovechamiento mejor de todos los recursos, reducir gastos con miras a la auto-financiación y dar, cada vez más, una unidad muy fuerte al trabajo pastoral del CELAM. Esta simplificación de nin-

PASA A LA PAGINA 4a.

## SOLIDARIDAD ECLESIAL

*Muy bien se recuerda la reciente tragedia de Managua, causada por el terremoto del pasado 23 de diciembre. El dolor y la angustia de los hermanos nicaragüenses fueron compartidos por el mundo entero, pero especialmente por los latinoamericanos.*

*Ante este trágico acontecimiento el CELAM se ha hecho presente, acompañando, muy de corazón, a la Arquidiócesis y al pueblo en general de la ciudad de Managua.*

*El Secretario General del CELAM, inmediatamente se supo la noticia, envió un cable a Monseñor Miguel Obando, Arzobispo de Managua. Posteriormente, la Presidencia del Consejo, en su reunión de Mar del Plata, a comienzos del año se ocupó de la catástrofe padecida por los hermanos nicaragüenses. Hace pocos días, Monseñor Alfonso López, Secretario General del Consejo, envió a Monseñor Obando, una carta, en la cual se expresa cómo el CELAM siente esta tragedia y ofrece una colaboración en la medida de sus posibilidades. El texto de la carta es como sigue:*

\* \* \*

Bogotá, 22 de enero de 1973

Excmo. Mons.  
MIGUEL OBANDO BRAVO  
Arzobispo de Managua  
MANAGUA - NICARAGUA

Querido hermano en el Señor:

*Cuán sinceramente lo acompaña el CELAM en esta tragedia que ha desgarrado la ciudad, corazón de ese amado país.*

*Se siente circular intensamente una corriente de es-*

PASA A LA PAGINA 5a.

## + MONSEÑOR RAUL ZAMBRANO

El pasado 19 de diciembre, en accidente de aviación pereció Monseñor Raúl Zambrano Camader, Obispo de Facatativá, Colombia, y miembro de la Comisión Episcopal del Departamento de Pastoral de Conjunto, del CELAM.

Desde años atrás Monseñor Zambrano era representante de la Iglesia en el Instituto Colombiano de Reforma Agraria, INCORA.

El accidente tuvo lugar cuando llegando a Bogotá, a tres minutos de vuelo del Aeropuerto Internacional de Eldorado, la pequeña avioneta donde viajaba se estrelló, precisamente en territorio de su diócesis.

El mismo día había viajado hacia la costa atlántica del país, en compañía del gerente del INCORA y de otros funcionarios de la Institución (también fallecidos), para hacer entrega de tierras y títulos de propiedad a algunos campesinos dentro de los planes de la Reforma Agraria colombiana.



Monseñor Zambrano murió, pues, trabajando por el desarrollo y la promoción del campesinado, temas estos que siempre fueron objeto muy importante de su actividad pastoral.

PASA A LA PAGINA 15

## LOS NO CREYENTES

### NOTA A LOS LECTORES:

En el pasado número de "CELAM", al informar a los lectores sobre las determinaciones asumidas por el Consejo en su XIV Asamblea (Sucre, Bolivia, noviembre, 1972) les prometimos ampliar la información en posteriores entregas del Boletín.

Comenzamos a cumplir esta promesa presentando una nueva actividad del CELAM, en el servicio de la Iglesia Latinoamericana: EL TRABAJO CON LOS NO CREYENTES.

Esta actividad se desarrollará bajo la directa responsabilidad de la Secretaria General del Consejo, mediante una sección especial. Tanto el comienzo del trabajo en este nuevo campo de la actividad del CELAM, como la creación de la Sección, fueron aprobados por la Asamblea del CELAM.

Para que los lectores del "CELAM" tengan una visión general de lo que será esta actividad, de su importancia, de su campo específico de acción, el editor del Boletín, José Ignacio Torres H., ha hecho un reportaje sobre la materia a Monseñor Alfonso López Trujillo, Obispo Secretario General del Consejo, el cual se ofrece a continuación.

### EL FENOMENO

**Monseñor, ¿por qué el CELAM se interesó en el trabajo por los no creyentes?**

Efectivamente, el CELAM en su asamblea de Sucre, aprobó la creación de una sección especial para el trabajo con los no creyentes. Se desarrollará en unión con el Secretariado Romano.

La razón de este interés pastoral radica en que el fenómeno de la no creencia ocupa un puesto de la mayor importancia. La no creencia era algo que hace algún tiempo no tenía ni el volumen ni la importancia que hoy presenta. Este fenómeno ya fue enfocado en el Gaudium et Spes (Nos. 18, 19 20 y 21), como algo realmente inquietante, masivo y novedoso por muchos aspectos.

El fenómeno de la no creencia exige estudios muy serios y muy profundos especialmente de las causas que lo generan y de las proyecciones que presenta. Naturalmente esto tiene exigencias muy particulares para la Iglesia en cuanto al diálogo con los no creyentes. La actitud de la Iglesia no podrá ser de lucha o de ataque. Tendrá que ser una actitud de diálogo. Un diá-

logo de caridad, científico, serio; un diálogo a partir de una visión del humanismo. Al respecto es muy conocido el documento del Secretariado para los no creyentes, sobre este tipo de diálogo.

**¿Qué se entiende por no creyentes?**

Es una pregunta difícil de responder porque el término "no creyentes" es tal vez demasiado amplio. En el Secretariado Romano para los no creyentes los expertos han discutido varias veces este punto y, en algunas ocasiones se ha insinuado un posible cambio del nombre para el Secretariado, pero este ha permanecido, sin embargo, por razones que hasta el momento son válidas.

Para no entrar en un asunto de suyo complicado diría que se entiende por no creyente aquel que se encuentra, en relación con Dios, en una posición de no aceptación (teórica o práctica). Esto puede tomar dos formas: la del antiteísmo, que se caracterizaría por una cierta hostilidad, combatividad en la negación de Dios, o la de ateísmo en la cual hay más bien una prescindencia de Dios.

En la no creencia hay modalidades que indican aspectos nuevos. Por ejemplo, la emergencia de un ateísmo constructivo —como suele denominárselo—, que excluye a Dios o prescinde de él, en nombre del hombre.

Este problema, es desde luego algo fundamental, porque tal vez el gran telón de fondo de toda la vida de la Iglesia, y más en momentos de procesos de secularización, en sus aspectos positivos y negativos es que la fe emerge o se implanta sobre un mundo de no creencia. Hay una tensión, que podríamos llamar dialéctica entre la no creencia y la fe. Toda evangelización, sobre todo en este momento, tiene que suponer la realidad de la tentación, al menos, de la no creencia.

Por esto el Consejo ha ubicado el trabajo para con los no creyentes en el Secretariado General, a fin de que las inquietudes producidas por este fenómeno y el diálogo consecuente que debe despertar, puedan sentirse y realizarse un poco desde el centro de coordinación, lógicamente a través del campo y de la acción específicos de cada Departamento.

### LOS NO CREYENTES EN AMERICA LATINA

**Monseñor, ¿qué representa el fenómeno de los no creyentes en América Latina?**

A juzgar por una serie de estudios que se están realizando, por un encuentro que hace algunos años organizó en México el Secretariado Romano, en América Latina, el fenómeno de la no creencia, aunque relativamente se podría decir incipiente, ya marca algunos sectores del hombre latinoamericano en los cuales el impacto es evidente.

Hay sectores, de significación en nuestro continente en los cuales la no creencia es un hecho: medios universitarios, medios intelectuales, por ejemplo, los de los profesionales jóvenes, (visión tecnista), juventud: estudiantes de bachillerato de los últimos años y universitarios. (Aquí hay que considerar el problema del choque que a veces sufre la mentalidad de un joven, deficientemente formado en aspectos religiosos, al enfrentarse con todo un mundo de la ciencia). El impacto se ve muy bien, por ejemplo, en el campo de la literatura: nuestro continente es un continente abierto, en plena circulación, comunicación y comercio ideológico con otros continentes, inclusive con dependencias ideológicas. De ahí el influjo del fenómeno de la no creencia que en otras latitudes se presenta con características más graves y alarmantes.

## Diálogo de caridad, científico, serio

**Ante esto, monseñor, podría precisar ¿por qué se ubica el trabajo para con los no creyentes en el Secretariado General?**

Este trabajo se ubica en el seno del Secretariado General, porque se trata de algo que no puede ser entendido como materia específica de la acción de un Departamento en concreto. Es algo que interesa a toda la acción del CELAM, ya que toca íntimamente con el problema de la fe y se comprende muy bien que esto es propio de todo el CELAM.

Ciertamente que en cada una de las áreas en las cuales se integran los departamentos del Consejo se pueden presentar aspectos de la no creencia, que tienen especial significación para la acción de esa área y de sus departamentos. Por ejemplo: en el Departamento de Acción Social. Aquí es necesario considerar cuál puede ser la incidencia del fenómeno del ateísmo en ciertas concepciones del desarrollo, o de qué manera la fe en Dios representa un incentivo para las tareas de un desarrollo integral. A mi modo de ver, creo que aquí está en juego todo el problema de una pastoral social enraizada en la visión de un humanismo cristiano o no cristiano.

Otros aspectos de la no creencia se presentarán en el campo específico del Departamento de Educación o en el de Catequesis: evidentemente el anuncio del Evangelio tiene que hacerse hoy en un mundo que comienza a dudar de Dios en ámbitos humanos donde se percibe un presunto silencio de Dios. Y así se podría recorrer el campo de todos los departamentos. Por esto el trabajo para con los no creyentes, se ha ubicado en el Secretariado General.

**¿Qué importancia tiene este trabajo?**

Una importancia sumamente grande. El Santo Padre, en varias oportunidades ha manifestado que es algo fundamental que hoy tiene que hacer la Iglesia. Creo que está en la raíz de todos los problemas pastorales, y siendo el CELAM, fundamentalmente un organismo de servicio pastoral, se entiende muy bien la importancia que tiene esta nueva actividad del Consejo.

La actividad ya se ha comenzado. Se busca una persona con práctica y formación sólida, que entienda el problema para encomendarle la Sección. Sin embargo, ya el Secretariado está animando a los departamen-

tos, en concreto a algunos en este servicio. Próximamente el Departamento de Catequesis, tendrá una reunión con todos los directores nacionales de catequesis de América Latina y se le ha insinuado que en el programa se tenga en cuenta el

fenómeno de los no creyentes y su consecuente diálogo. Por su parte el Equipo de Reflexión Teológico Pastoral, tendrá que comenzar a estudiar, pronto el tema de la secularización, uno de los aspectos importantes en el fenómeno de la no creencia.

### ECUMENISMO Y NO CREYENTES

**Monseñor, el CELAM tiene también, en el Secretariado General, una sección para el diálogo ecuménico: ¿cómo se puede precisar el trabajo de esta Sección y el de la Sección de los no creyentes?**

La pregunta es importante porque podría prestarse a confusiones, quizás, en algunos. Pero la respuesta es simple, porque la cuestión es evidente:

Es claro que la tarea de la Sección de Ecumenismo de tanta importancia, se realiza entre cristianos. El Ecumenismo, es entre hombres cristianos que tienen fundamentalmente la misma fe. Entonces aquí no se puede hablar de no creyentes. La tarea de la Sección del trabajo para los no creyentes toca los campos de los cuales hablamos cuando precisamos estos términos.

### LA PERDIDA DE LA FE

**Finalmente, monseñor, ¿qué podría decir en relación con los que tuvieron fe y la perdieron? ¿Los hombres que en un tiempo creyeron y ahora no creen?**

Es este un proceso corriente en el mundo y que también comienza a serlo en América Latina. Como causas me atrevería a señalar las siguientes, entre otras:

1—El impacto de un mundo técnico en la realidad de la fe: habría que pensar aquí todos aquellos aspectos de un cientismo o de una visión totalizante de la técnica que no le dan campo a Dios.

2—En América Latina una causa muy importante es la siguiente: por las urgencias del problema social, por los requerimientos de la lucha en pro de una justicia, hay cristianos que apurados por el cúmulo de circunstancias que rodean toda esta problemática, comienzan a buscar la eficacia en determinado tipo de sistemas que tienen en su propia entraña una fuerte dosis de concepción de no creencia. Se están presentando casos en los cuales estos cristianos terminan por adherir

Sin embargo, para ser más claros es bueno recordar que hay tres actividades en el diálogo de la Iglesia. Para este diálogo en Roma, existen Secretariados específicos:

1—Ecumenismo: es el trabajo entre cristianos católicos y cristianos no católicos.

2—Secretariado para el Ecumenismo: trabajo entre cristianos católicos y cristianos no católicos.

3—Secretariado para los no cristianos: es decir para aquellos que creen en Dios pero no creen en Cristo.

4—Secretariado para los no creyentes: aquellos que no creen en Dios y que están en la línea del teísmo o del antiteísmo.

a un sistema, por eficacia de tipo político o económico y entonces su fe cruje y en ocasiones se evapora.

Este es un problema que exige seria reflexión para hacer ver, precisamente, cómo determinado tipo de compromisos sociales y económicos no solamente no están en pugna con una visión de su fe, sino que si se cumplen y asumen en una línea evangélica son exigidos por esa misma visión de su fe.

3—Los condicionamientos de tipo cultural. Toda una dependencia ideológica de países que se vanaglorian de estar ya mucho más allá de las necesidades de las etapas prehistóricas o no desarrolladas en las cuales se requeriría una ética apoyada en la realidad de Dios. Se comprende que hay aquí un problema de tipo cultural. Aquí entra el fenómeno general de la secularización, que desde luego tiene un impacto también muy grande sobre el cristiano. Secularización, que cuando va en la línea de la negación de Dios, se llama secularismo aspecto este que precisamente sería lo que más interesaría desde el punto de vista pastoral.

# COORDINACION PARA UN SERVICIO PASTORAL LATINOAMERICANO

VIENE DE LA PAGINA 1a.

guna manera supone un recorte o menoscabo de los servicios que hasta el momento se están prestando. Por el contrario, se pretende incrementar estos, con los mismos recursos y posibilidades, buscando su mejor rendimiento.

Por todo esto la nueva presidencia del Consejo se ha trazado, entre otras metas, una política muy definida de coordinación en todos los aspectos y actividades del Consejo: presidencia y secretariado, Secretariado y departamentos, institutos, oficinas, etc., lo mismo que entre el Consejo como tal y las conferencias episcopales de las iglesias latinoamericanas. De ahí que la presidencia haya establecido el que por lo menos tres veces durante el año celebrará reuniones de coordinación con los obispos presidentes de los departamentos, y el Secretariado General. Esto sin olvidar que la presidencia del Consejo se reunirá en las oportunidades que crea necesario para resolver los problemas que le son propios.

## AGENDA

La agenda para las sesiones de trabajo en estos días será la siguiente:

### 1—Reflexión Teológico-Pastoral sobre el CELAM

Este tema será presentado por monseñor Eduardo Pironio, presidente del Consejo. Con esta reflexión se busca ahondar, una vez más en la naturaleza del CELAM a fin de comprenderlo mejor, y por consiguiente adecuar mejor sus servicios a la Iglesia continental.

### 2—Aspectos de la reestructuración convenidos en la Asamblea de Sucre

Como se informó en el pasado boletín "CELAM", la Asamblea de Sucre, determinó una reestructuración. Ahora se estudiará, en detalle y con precisión, todos sus aspectos:

El tema será presentado por monseñor Alfonso López Trujillo, obispo secretario del Consejo.

### 3—Exposición de la filosofía de los Departamentos

(Identidad, especificidad, criterios teológicos, líneas pastorales, prioridades, situación de cada Departamento dentro de su área pastoral, tareas propias, ámbito de acción, etc).

Las exposiciones están a cargo del presidente de cada Departamento.

### 4—Presentación de las líneas teológico-pastorales del CELAM

Uno de los trabajos fundamentales de la pasada XIV Asamblea de Sucre, fue la reflexión sobre las líneas teológico-pastorales que deben orientar al Consejo para su acción de servicio. Allí se aprobó, globalmente, un documento muy importante al respecto. Ahora se profundizará en este documento.

La presentación del tema estará a cargo de monseñor Eduardo Pironio.

### 5—Aspectos de coordinación (con las conferencias episcopales, con el Secretariado General, por áreas).

Se reflexionará en torno a los principales aspectos de la coordinación y se trazarán algunas orientaciones fundamentales. Introducirá la reflexión, Dom Aloisio Lorscheider, primer vicepresidente.

### 6—Informes y planes del Comité Económico

Un punto muy importante será este ya que en él se contemplará todo el programa futuro de la auto-financiación del Consejo. Será presentado por el presidente del Comité Económico, monseñor Luis Aponte.

7—Aspectos de Comunicación Social (la información, el servicio de prensa, la imagen del CELAM, el Boletín "CELAM", la Carta Quincenal, informaciones de las conferencias episcopales, posibilidad de la creación de una sola revista). Los temas serán presentados por monseñor Luciano Metzinger, presidente del Departamento de Comunicación Social.

### 8—Plan de actividades y proyectos por departamentos y por áreas pastorales

Serán presentados por los presidentes de cada Departamento.

### 9—Informe de la V Asamblea de la CLAR; coordinación CELAM-CLAR; estudio de proyectos conjuntos

CLAR, estudio de proyectos conjuntos

La V Asamblea de la CLAR, se realizó en Medellín, entre el 17 y el 27 del mes de enero.

### 10—Sugerencias sobre la constitución del único Instituto aprobado por la Asamblea de Sucre

Como se recordará, la asamblea de Sucre, decidió fusionar en un solo Instituto, los actuales: Instituto de Liturgia Pastoral de Medellín; Instituto Pastoral Latinoamericano de Quito, Instituto Catequístico Latinoamericano de Manizales e Instituto Catequístico Latinoamericano de Santiago. Para lograr la unificación la asamblea determinó el plazo de un año.

## ASISTENTES

A la reunión de Bogotá asistirán:

#### Presidencia:

Mons. Eduardo Pironio,  
Mons. Aloisio Lorscheider,  
Mons. Luis Manresa Formosa.

#### Secretariado General:

Mons. Alfonso López Trujillo.

#### Comité Económico:

Mons. Luis Aponte.

#### Obispos Presidentes de Departamentos:

Catequesis: Francisco de Borja Valenzuela.

Misiones: Samuel Ruiz.

Liturgia: Romeu Alberti

Educación: Ernesto Alvarez

Acción Social: Luciano Duarte.

Comunicación Social: Luciano Metzinger.

Ministerios - Seminarios: Román Arrieta.

Laicos: Antonio Quarracino.

Responsable de Ecumenismo: Samuel Carter.

## SOLIDARIDAD ECLESIAL

VIENE DE LA PAGINA 1a.

*pontánea solidaridad por todas nuestras iglesias que quieren asumir como propias las angustias de tantos hermanos sumada a la solicitud admirable del Episcopado y de las comunidades cristianas de Nicaragua y de Centroamérica.*

*El dolor, las apremiantes necesidades de tantas familias, los requerimientos para el futuro, representan para la América Latina una invitación a la presencia eficaz y un reto a su capacidad de encarnación, al cual está respondiendo con grandeza de alma.*

*El vigor evangélico del Pastor de la Iglesia de Managua, en unión con su presbiterio, los religiosos, religiosas y laicos, constituye denso signo de esperanza cristiana, que dará fuerzas suficientes para las ingentes tareas del momento en cuanto a restañar las heridas de tantos corazones y a emprender urgentes tareas de reconstrucción. Alimentada en la presencia del Señor, la esperanza activa y creadora será más potente que las fuerzas desencadenadas de la naturaleza. Todas las iglesias del continente se dan cita en un mismo empeño de trabajo fraterno.*

*El CELAM, como organismo de servicio a las iglesias de América Latina, está decidido a prestar la colaboración que le compete en tareas tan apremiantes. Ya Monseñor Eduardo Pironio, Presidente del CELAM, le ha hecho conocer los sentimientos de las directivas y las intenciones al respecto, y ha delegado a Monseñor Luis Manresa Formosa, segundo vicepresidente, para que lo visite y acuerde con usted, querido Monseñor, los mejores caminos para una ayuda eficaz, oportuna y concertada de nuestras iglesias. Esto complementará la contribución de emergencia que organismos de la Iglesia y las diócesis han estado prestando a los damnificados.*

*Quiero hacer llegar a esas gentes buenas, sufridas y abnegadas de Managua, la seguridad de que las iglesias del continente los acompañan de corazón y se están movilizando en una gran cruzada de fraternidad. En reciente gira por el sur he apreciado cómo*

## REUNION DE PRESIDENCIA DEL CONSEJO EN MAR DEL PLATA

Entre el 9 y el 12 del mes de enero, tuvo lugar en la ciudad de Mar del Plata, en Argentina, Sede Episcopal de Monseñor Eduardo Pironio, Presidente del CELAM, la primera reunión de Presidencia del Consejo en este año de 1973.

El objetivo fundamental de este encuentro de trabajo era sentar las bases para la coordinación del presente año. La XIV Asamblea del CELAM (Sucre, Bolivia, noviembre, 1972) hizo el mayor énfasis en las urgencias de la coordinación para las labores de los Departamentos y de las actividades generales del CELAM. Esta coordinación, partiendo de las mismas áreas en las cuales se integran los Departamentos servirá ciertamente para una mayor actividad y simplificación.

### TEMARIO

El temario que se trató estaba compuesto por varios puntos, todos ellos muy importantes:

1. — Integración de las Comisiones Episcopales de los Departamentos, Secretarios Ejecutivos, sedes y actividades de los mismos.
2. — Informe del Comité Económico y problemas relativos a la auto-financiación del Consejo.
3. — Reestructuración del Secretariado General en sus diversos campos.
4. — Preparación de la Reunión de Presidencia y Presidentes de Departamentos, en febrero, entre el 19 y el 23. Agenda de trabajo.
5. — Catástrofe de Managua: aspectos posibles de coordinación de parte del CELAM.
6. — Evaluación y síntesis de la XIV Asamblea.
7. — Contactos con las Conferencias Episcopales.
8. — Informe de actividades del Secretario General.

### ASISTENTES

Estuvieron presentes: Monseñor Eduardo Pironio, Presidente; Dom Aloisio Lorscheider, Primer Vice-presidente; Monseñor Luis Manresa Formosa, Segundo Vice-presidente; Monseñor Alfonso López, Secretario General; P. José Erro, en su calidad de Adjunto. También se contó con la presencia de Monseñor Francisco de

Borja Valenzuela y de Monseñor Antonio Quarracino, presidentes de los Departamentos de Catequesis y Laicos, respectivamente, puesto que la Presidencia debía atender asuntos relacionados con estos Departamentos. La Presidencia se ocupó también de un proyecto común CELAM-CLAR sobre la integración de los religiosos en la pastoral diocesana, proyecto éste que fue aprobado. El día en el cual el tema fue tratado participó en las deliberaciones el P. Manuel Edwards, Presidente de la CLAR.

### CRITERIOS

Se adoptaron un conjunto de criterios relativos a la coordinación, lo mismo que para la selección de los Obispos miembros de las Conferencias Episcopales de los Departamentos y en general para todo el trabajo del CELAM. Estos criterios han sido enviados ya a los interesados.

### LINEAS

#### TEOLOGICO - PASTORALES

Por su importancia, es necesario destacar la solicitud que la Presidencia ha hecho a los Presidentes de las Conferencias Episcopales y a los Obispos Delegados ante el CELAM para que se adelante el estudio sobre el Documento: **Líneas teológico-pastorales del CELAM**, aprobado globalmente en la Asamblea de Sucre, a fin de que con las observaciones valiosas que formulen las Conferencias, una vez revisado nuevamente, y reelaborado, con la aprobación de la Presidencia, pueda ser publicado. Este Documento, en cierta forma, sería una especie de "carta fundamental" de orientación Ideológica que trace los caminos exigidos por el momento.

#### NO CREYENTES

La Presidencia ha concedido una importancia muy grande a la iniciación de las actividades con los no creyentes, según lo acordado en Sucre.

Uno de los puntos más urgentes, será ayudar para que nuestras iglesias se sensibilicen cada vez más, en tan delicado problema. La Santa Sede, tiene un interés muy especial en estas labores, las cuales serán coordinadas con el Secretariado Romano para los No Creyentes.

*racimos de comunidades sencillas, de todos los países, se apresuran a añadir a su plegaria insistente por los hermanos de Managua, sus obla-ciones generosas. En circunstancias como estas, las conciencias todas se penetran de las exigencias del Evangelio y comprenden que no hay mayor riqueza que la de servir a los hermanos que lo necesitan.*

*Estas líneas amplían los sentimientos que le expresé inmediatamente después del terremoto, y se agregan a las in-*

*contables manifestaciones de solidaridad que le han llegado. Nuestras celebraciones eucarísticas en el CELAM tendrán durante este tiempo, la intención de la Iglesia y el pueblo de Managua. Creemos que en el CELAM estamos tan cerca de ustedes, en la realidad de la fe, como quienes están allí removiéndolo los escombros, mitigado el dolor y remediando la miseria.*

*Hermano en Cristo,  
ALFONSO LOPEZ TRUJILLO  
Secretario General del CELAM*

## NOTA A LOS LECTORES

Como ya es de conocimiento de la opinión pública en América Latina, se ha constituido una Comisión de Estudios de Historia Religiosa Latinoamericana, CEHILA y dentro de un tiempo relativamente corto se escribirá una Historia General de la Iglesia en América Latina.

"CELAM" desea informar a sus lectores, en forma más concreta sobre estos proyectos, y los trabajos realizados hasta el presente. Es bueno recordar los siguientes hechos:

a) El proyecto en general de la Comisión y de la preparación de la historia general de la Iglesia en América Latina, fue estudiado, por la Comisión Episcopal

del Departamento de Pastoral de Conjunto del CELAM, en su reunión de abril de 1972.

b) Este proyecto, oportunamente fue presentado a la presidencia del CELAM quien lo aprobó, en razón del vacío que llenaría y de su utilidad científica y pastoral.

c) En junio de 1972, tuvo lugar en Montevideo, un primerísimo encuentro para preparar la primera reunión de la comisión y comenzar los trabajos de la historia.

d) A comienzos del presente año se realizó en la ciudad de Quito,

la primera reunión de esta comisión con participación de historiadores del área del Caribe, el área mexicana, el área Colombo-Venezolana, el área Andino-Inca, el área del Cono Sur y el área Brasileña. El secretario general del CELAM, monseñor Alfonso López Trujillo, asistió a la primera parte de la reunión.

e) La comisión de historia tiene por presidente al profesor doctor Enrique Dussel (argentino), como secretario ejecutivo, al P. Jaime Díaz (Colombia), nombrados para estos cargos por el CELAM.

## OBJETIVOS

Los objetivos de la Comisión de Historia de la Iglesia en América Latina, entre otros son los siguientes:

Promover el estudio de la historia religiosa de América Latina (religiones indígenas, cristianismo), con un enfoque teológico-pastoral, ecuménico y social.

Redactar y editar una Historia General de la Iglesia en América Latina con la colaboración de los mejores especialistas y a nivel ecuménico.

Estimular la formación y promoción de profesores e investigadores de historia de la Iglesia en el continente, etc.

El estudio de la historia eclesiástica en las universidades, seminarios, institutos seculares y congregaciones, etc., debe adquirir hoy mayor importancia, sobre todo por su enfoque teológico-pastoral y propiamente latinoamericano y la nueva proyección ecuménica".

## PRIMER ENCUENTRO DE "CEHILA"

El primer encuentro formal y oficial de CEHILA, tuvo lugar entre el 3 y el 7 del mes de enero de 1973, en Quito, con la participación de las representaciones y personas indicadas en la nota introductoria de esta información. Por las iglesias protestantes estuvieron presentes el obispo anglicano monseñor Adrián Cáceres y el pastor Agustín Batlle.

Los estudios hechos en Quito se llevaron a cabo en tres niveles:

- Metodología de la Ciencia Histórica de la Iglesia.
- Periodificación de la historia de la Iglesia en América Latina.
- Planificación operativa de los trabajos de CEHILA hasta el año de 1976 y aprobación de estatutos de la comisión.

## LA HISTORIA

La obra que se preparará tendrá por título oficial Historia General de la Iglesia en América Latina. Comprenderá desde los comienzos en 1492 hasta la época presente. Cuando se habla de la "Iglesia" se la toma en su sentido más universal para incluir tanto a la Iglesia católica romana, como a las otras confesiones cristianas; este término se considera entonces en sentido ecuménico. Asimismo se tiene conciencia de que la historia abarcará todos los pueblos latinoamericanos.

## EPOCAS

Los estudios históricos de la Iglesia en América Latina, serán presentados en las siguientes épocas, cada uno de ellos con sus respectivos períodos.

### I Epoca: La cristiandad americana (1492 - 1808)

Primer período: La Evangelización.

Segundo período: La Organización de la Iglesia.

Tercer período: La "Vida Cotidiana" de la cristiandad americana.

### II Epoca: La Iglesia y los nuevos Estados (1808 - 1930)

Cuarto período: La Iglesia en la emancipación.

Quinto período: La Iglesia en la formación de los nuevos estados.

Sexto período: La reorganización de la Iglesia ante el estado liberal.

### III Epoca: Hacia una Iglesia Latinoamericana (1930...)

Séptimo período: El Laicado y la "Cuestión Social" (1930 - 1962).

Octavo período: La Iglesia del Concilio Vaticano II y del CELAM y la Liberación Latinoamericana 1972.

## LA OBRA

La obra Historia General de la Iglesia en América Latina, será editada aproximadamente en 9 tomos, cada uno con unas 500 páginas. Aún no se ha determinado si será presentada por "áreas" o por "períodos". Se proyecta entregar los originales revisados y listos para su edición en enero del año de 1976.

Las áreas determinadas para el estudio de la Iglesia son:

- Brasil.
- Caribe (se incluye también a los "latinos", emigrados a los Estados Unidos).
- México (se incluye a los "mexico-americanos o chicanos").
- Centroamérica (incluyendo a Panamá aunque haya pertenecido al arzobispado de Lima y después a la República de Colombia).
- Colombia-Venezuela (aunque esta última perteneció al arzobispado de Santo Domingo).
- Andino-incaica (Ecuador, Perú y Bolivia).
- Cono Sur (Chile, Argentina, Paraguay y Uruguay).

## ECUMENISMO

Como ya se indicó la Historia General de la Iglesia en América Latina, comprenderá no solamente a la Iglesia católica romana, sino también a las otras confesiones cristianas.

La historia de las confesiones cristianas será preparada siguiendo los esquemas de la obra general y escrita por historiadores protestantes. Para coordinar la historia del protestantismo, ha sido nombrado el

pastor presbiteriano, Agustín Batlle.

CEHILA, ha nombrado ya los coordinadores del trabajo para las diversas áreas.

## PROGRAMACION

El trabajo de CEHILA, ha sido organizado de la siguiente manera:

Hasta julio de 1973: Reuniones de los coordinadores de cada área con los historiadores que luego serán los autores de la obra.

Julio de 1973: Comienzo del trabajo de investigación por áreas.

Julio de 1974: Segundo encuentro de CEHILA para evaluar los trabajos realizados.

Julio de 1975: Entrega de los originales de la obra.

Julio-diciembre de 1975: Unificación.

Enero de 1976: Entrega de originales para la impresión.



La fotografía muestra a varios de los participantes, procedentes de diversos países latinoamericanos, quienes asistieron al Primer Encuentro de la Comisión de Estudios de Historia Religiosa Latinoamericana.

## INTERES Y APOYO DEL CELAM AL PROYECTO

Monseñor Alfonso López T., secretario general del CELAM, manifestó a manera de despedida a los participantes de la reunión:

"Deseo expresar mis sentimientos en relación con este proyecto tan importante que ustedes adelantan con empeño, animado por el CELAM y más concretamente por el IPLA."

"Veo en ustedes un equipo pionero que tiene que abrir brecha en un pensamiento, en una reflexión que como han expresado, se hacía notar por su ausencia, en este campo de la historia. Será ciertamente un trabajo de elaboración arduo y difícil, pero de trascendencia pastoral, si se realiza con las exigencias científicas, con sentido de amor y servicio a la Iglesia, y con un enfoque teológico profundo y adecuado, intención que he visto presente en la parte de diálogo al que he asistido. Tengo la grata impresión de que se está en plan de diálogo y de estudio, lo cual asegurará la colaboración de especialistas en todas partes. Me parece que la pericia del profesor Dussel contribuirá a un buen desarrollo, y la coordinación solícita del P. Jaime Díaz, por parte del IPLA, representa una buena garantía."

"En relación con este trabajo pueden estar seguros de que, de parte del CELAM y de parte mía en concreto, van a tener un apoyo franco y sincero. Haré las observaciones que estime convenientes, transmitiré las indicaciones que estime convenientes la presidencia. No siendo especialista en estas materias, ustedes mirarán con indulgencia y comprensión las aclaraciones que solicite, como lo han hecho en estas horas. Espero que en todo momento podamos trabajar muy de acuerdo por esta Iglesia por la que todos tenemos que darnos con sentido de compromiso, con una visión evangélica. Los felicito por el trabajo que están realizando en una atmósfera tan seria y cordial. La presencia de representantes de tantos países latinoamericanos, llena de complacencia.

"Informaré a la presidencia de esto en la ya próxima reunión. Espero, como había indicado al padre Díaz, las conclusiones de este encuentro para presentarlas a la presidencia y estudiarlas con interés y esperanza. Que Dios les pague y que el trabajo sea muy fecundo."



En la ilustración, de izquierda a derecha el cardenal Pablo Muñoz Vega, Arzobispo de Quito, el P. Segundo Galilea, director del IPLA y el Dr. Enrique Dussel, presidente de "CEHILA" durante la sesión de trabajo realizada en Quito a comienzos del año.

## JUSTIFICACION

"No existe aún una verdadera historia de la Iglesia en América Latina. Solamente hay esfuerzos dispersos, frecuentemente con un criterio meramente defensivo, sectarista o puramente local.

Es innegable la importancia de la Iglesia Latinoamericana, especialmente en los procesos de la Colonia y en la gente de la Independencia y su gran posibilidad de influjo para el futuro.

Particularmente en este momento crítico, es indispensable para la reflexión teológica y la acción pastoral, conocer adecuadamente nuestro pasado y a la vez ir siguiendo cons-

cientemente el curso de los acontecimientos más significativos ("signos de los tiempos") en nuestros países.

La religiosidad popular exige ser estudiada a fondo, lo cual supone un adecuado conocimiento de la religiosidad autóctona.

Esto implica una colaboración interdisciplinada a nivel internacional e interdenominacional, conocimiento y coordinación de los recursos eclesiásticos y humanos más importantes en los diversos países latinoamericanos y la consecución de fondos que garanticen los necesarios estudios dentro de un plan general.

## NOTA A LOS LECTORES:

Entre el 16 de julio y el 16 de agosto de 1972, se realizó en la sede del Instituto de Liturgia Pastoral de Medellín, UN MES DE REFLEXIÓN LITURGICO-PASTORAL, promovido por el Departamento de Liturgia del CELAM, y al cual asistieron los Obispos Presidentes y los Secretarios Ejecutivos de las Comisiones Nacionales de Liturgia en América Latina.

Este mes contó con la presencia, el estímulo y el aliento del Cardenal Arturo Tabera, Prefecto de la Sagrada Congregación para el Culto Divino.

Entre los muchos frutos del mes de reflexión, quedó una serie de conclusiones sobre temas muy importantes para una Pastoral Litúrgica. Estas conclusiones a modo de "documentos", fueron redactadas por los Obispos Presidentes y los Secretarios Ejecutivos de las Comisiones Nacionales asistentes al mes. Oportunamente, se enviaron a las Conferencias Episcopales.



La ilustración señala un aspecto del trabajo y de la reflexión que realizaron en julio del año pasado los Obispos Presidentes de las Comisiones Nacionales de Liturgia en América Latina, en Medellín. El texto que se publica en estas páginas de "CELAM" fue preparado por los Obispos y Secretarios Ejecutivos de las Comisiones Nacionales de Liturgia.

Por considerarlo de gran interés para los lectores del Boletín, se reproduce en esta entrega, el documento "LITURGIA Y COMUNIDADES CRISTIANAS DE BASE".

Se ofrece como un material de REFLEXIÓN, y desde ahora se anuncia, que próximamente este documento, más los otros que componen el grupo completo de las Conclusiones del Mes de Reflexión, serán editados en un pequeño folleto. Esto se hará cuando todo el material haya sido cuidadosamente revisado y se hayan recibido los aportes que deseen enviar las Comisiones Nacionales de Liturgia.

## INTRODUCCION

Una visión general de las experiencias realizadas, hasta el presente, en varios países de América Latina con las comunidades cristianas de base (CCB), permite afirmar que las mismas están dando resultados muy positivos tanto para el enriquecimiento de sus miembros como para la renovación de otras comunidades eclesiales mayores, como la parroquia; de donde se concluye que la creación y el fomento de dichas comunidades son una opción decisiva y urgente para América Latina, confirmando la intuición de la Segunda Conferencia General del Episcopado Latinoamericano, celebrada en Medellín (15, 10).

Conviene notar que las CCB no se presentan como una estructura uniforme, sino diversificada y con modalidades específicas según el medio y las circunstancias en las que han surgido: por ej. en las misiones, en el campo, en áreas suburbanas, en ciudades pequeñas o grandes; espontáneas unas, otras impulsadas por la jerarquía; insertadas en diaconías y parroquias; unas veces aisladas, otras integradas en una pastoral de conjunto. Por lo mismo, ofrecen a la pastoral, y en concreto, a la liturgia, un campo muy importante de adaptación y creatividad.

## I ANALISIS DE LA REALIDAD EXPRESION LITURGICA

1. Las CCB permiten, por su sentido comunitario y fraternal, una vivencia más personalizante de la fe y por lo tanto una celebración de la misma más espontánea, más viva y mejor integrada en las realidades de la vida diaria. En estas comunidades la liturgia resulta más expresiva, con aquella frescura y sencillez de las primeras comunidades cristianas.

2. A pesar de esto surge el problema de adaptación de la liturgia a las nuevas circunstancias. Los avances que las últimas normas han logrado, sobre todo en lo que respecta a la celebración de la Eucaristía en grupos particulares, no satisfacen plenamente, por no adecuarse sino tímidamente a la nueva situación.

3. El problema fundamental es el de la inadecuación de una liturgia transportada del templo a un grupo doméstico. Las adaptaciones y libertades que en algunos casos se han tomado estas comunidades, las han puesto en una situación de cierta ilegalidad y, en algunos casos, de cierta clandestinidad.

4. En algunos países las CCB han enriquecido la liturgia por medio de nuevos formularios, signos y celebraciones al asumir, en diversas formas, los acontecimientos de la vida (aniversarios, nacimientos, muertes, noviazgos, etc.).

## PALABRA DE DIOS EN LAS COMUNIDADES CRISTIANAS DE BASE

5. Uno de los mayores frutos que se perciben en este tipo de comunidades es la vivencia de la fe al compartir fraternalmente la Palabra de Dios. Alrededor de esta Palabra las CCB se sienten congregadas y cuestionadas.

6. Una reflexión en común sobre esta Palabra permite al grupo no solo recordar un acontecimiento pasado, sino descubrir, hoy y aquí, la acción de Dios que ilumina la vida y las circunstancias del grupo en vistas a un compromiso personal y comunitario.

7. Algunas CCB tienen como centro la celebración de la Palabra: a través de ella se progresa hacia una re-evangelización que respeta el grado de madurez de sus componentes.

## EUCARISTIA Y CCB

8. El deseo de la Eucaristía, en algunos grupos, ha ido surgiendo a partir de la reflexión sobre la Palabra de Dios. En otros, se ha partido de la Eucaristía y, a través de ella, se ha profundizado en la misma Palabra de Dios y en la dimensión comunitaria del grupo.

9. También se siente la necesidad de una Eucaristía que sea expresión más diáfana de la Cena del Señor, en la que re-

salte, a través de actitudes, palabras y signos, el aspecto de "Comida sacrificial y fraternal".

10. Los aspectos positivos de estas celebraciones eucarísticas son innegables; en algunos casos, sin embargo, la falta de orientaciones adecuadas no solamente ha sido ocasión de que se quebranten las normas litúrgicas, sino que ha llevado a algunos excesos y extravagancias injustificables.

## OTRAS CELEBRACIONES

(Sacramentos y Sacramentales, etc.)

11. Cabe destacar, ante todo, las celebraciones de la Palabra que concluyen con la participación de sus miembros en la Sagrada Comunión, allí donde no se puede celebrar la Eucaristía por falta de presbíteros.

12. Las CCB suelen ser centros donde se renueva el sentido comunitario de la penitencia: algunas de sus asambleas son auténticas celebraciones penitenciales. Por otra parte, no se puede desconocer que, en algunos casos, se ha ignorado la disciplina vigente sobre la confesión individual.

13. La celebración de otros sacramentos (Bautismo, Matrimonio, Primera Comunión) y sacramentales, cobra un sentido profundo en algunos casos; en otros produce tensión y dificultad con comunidades superiores, como la parroquia: esta tensión se explica por la falta de criterios maduros que ayuden a discernir, en cada caso, el tipo de celebración más conveniente.

14. En algunas CCB parece cuestionarse el bautismo de los niños, que se preferiría por etapas. Se da el fenómeno de un catecumenado "postbautismal" asumido por la comunidad.

## MINISTROS

15. Este nuevo tipo de comunidad ha ayudado a dar una imagen renovada del presidente de la asamblea. Sin embargo, se nota la desubicación de muchos presbíteros que se adaptan con dificultad a este tipo de celebración. Algunos tienden a transformarse en "capellanes de ghetto", olvidando otras dimensiones de su ministerio.

16. La falta de presbíteros que puedan atender estas comunidades, hace sentir en muchos lugares la necesidad de los diáconos permanentes o, al menos, de ministros extraordinarios. Se vislumbran

también nuevos ministerios ejercidos por laicos, como el catequista, el ministro extraordinario de la comunión, el padre de familia para ciertos sacramentales y bendiciones, etc.

17. Cabe señalar que de muchas comunidades cristianas de base han surgido ya vocaciones al diaconado.

18. También los laicos descubren mejor las dimensiones de su sacerdocio real, al participar más activamente en la liturgia de estas comunidades con o sin sacerdote.

## PROYECCION HACIA LA GRAN COMUNIDAD Y EL MUNDO

19. En algunos lugares, las CCB han influido notablemente en la renovación de sus parroquias (por su participación y colaboración), mientras que en otros lugares han tendido a aislarse formando su "ghetto".

20. Por último, hay un esfuerzo en muchas comunidades de base para relacionar "liturgia y vida", "liturgia y compromiso en el mundo".

## II PRINCIPIOS PRIMERA PARTE:

### JUSTIFICACION DE LA LITURGIA EN LAS CCB

21. Una de las características de la renovación conciliar es la consideración de la Iglesia como comunidad de fe y amor, que reúne en su seno a los que creen en Cristo y practican su mandamiento nuevo: la caridad.

22. Esto ha traído, como consecuencia, el ir valorando cada vez más la persona del cristiano que integra esa gran comunidad, y al mismo tiempo, ha motivado la creación de pequeñas comunidades en las que se facilita esta vivencia.

23. Esta comunidad de fe y amor que toda CCB debería ser, necesita expresarse en actos que no separan el amor de Dios y de los hermanos, sino que los integran en un mismo amor.

La liturgia expresa precisamente esa fe y ese amor. Siendo la CCB "comunidad de fe, esperanza y amor" (Med. 15, 10), es por lo mismo un "lugar" privilegiado para una liturgia viva.

24. La CCB, en su liturgia, revive la experiencia cristiana de la Iglesia primitiva: la reunión de los cristianos en las casas para la lectura de la Biblia, la predicación de los apóstoles, la celebración de la Eucaristía y la comunión fraterna (Cfr. Hechos 2, 42).

No se trata de volver a lo antiguo por ser antiguo, sino de captar el espíritu de los primeros cristianos y vivirlo conforme a nuestros tiempos: A un contexto litúrgico nuevo, corresponde una expresión litúrgica nueva.

25. La Eucaristía es el centro de la vida de una comunidad (LG 3 y 11; PO 5). Su celebración periódica constituye uno de los elementos sustanciales de una "Iglesia particular": ninguna comunidad cristiana se edifica si no tiene su raíz y quicio en la celebración de la Eucaristía, por la que debe, consiguientemente, comenzarse toda educación en el espíritu de la Comunidad (PO 6).

26. Lo que se ha dicho de la Eucaristía, vale también para los demás sacramentos: celebrados en el marco de la comunidad, expresan más efectivamente el "misterio" de la Iglesia y la edifican.

27. Por ser la CCB auténtica célula de la Iglesia, puede integrar y explicitar el contenido cristiano de ciertas manifestaciones de la vida familiar y de la devoción popular, v.gr.: bendición de la mesa y bendiciones familiares, ejercicios piadosos y devociones privadas.

## SEGUNDA PARTE:

### FUNDAMENTACION TEOLOGICA

28. Lo que confiere a un grupo de cristianos su carácter eclesial, además del vínculo con el Obispo y con la Iglesia universal, es:

a) El anuncio del **Evangelio**: en efecto, es la Palabra de Dios la que congrega en la fe a los fieles.

b) La celebración de la **Cena del Señor**: no es solo el acto de la Iglesia, sino que "hace la Iglesia".

c) El ejercicio de la **caridad**: manifestación, en un lugar determinado, del amor que constituye la Iglesia en sacramento de unidad y de salvación.

29. Hay quienes piensan que la liturgia solo puede ser auténtica si es expresión de la comunidad ya formada; otros ven en la liturgia, y particularmente en la Misa doméstica, un medio muy adecuado para constituir y hacer progresar la comunidad.

Plantear tal alternativa de manera simplista, no ayuda a resolver el problema de la relación entre comunidad y liturgia.

N. B.: En nuestra motivación, nos limitaremos a la Eucaristía como expresión máxima de la liturgia. Las consideraciones siguientes, valen también, "mutatis mutandis", para los sacramentos y para la liturgia en general.

### RELACION ENTRE COMUNIDAD, FE Y EUCHARISTIA

30. Hay una estrecha relación entre la comunidad cristiana, la fe que profesa y la Eucaristía que celebra: donde existe una auténtica comunidad cristiana, aunque sea pequeña, se da la realidad de la Iglesia y, por lo tanto, puede y debe expresar su fe a través de la celebración de la Eucaristía.

Dice la Instr. "Eucharisticum Mysterium" (Nº 7): "Por la Eucaristía vive

constantemente y crece la Iglesia. Esta Iglesia de Cristo está verdaderamente presente en todas las legítimas comunidades locales de los fieles, que, unidas a sus pastores, son también llamadas "Iglesias" en el N. T. En estas comunidades, muchas veces pequeñas y pobres, está presente Cristo, por cuya fuerza se reúne la Iglesia una, santa, católica y apostólica".

### EUCHARISTIA: GARANTIA DE AUTENTICIDAD Y LEGITIMIDAD DEL GRUPO

31. Para que un grupo pequeño pueda celebrar la Eucaristía, son necesarias dos condiciones:

—Que se "auténtica" comunidad de fe, es decir, que no existan entre sus miembros únicamente lazos humanos, sino que su unión se base primordialmente en la misma fe en Jesucristo.

—Que sea "legítima" comunidad de la Iglesia, es decir, que esté en comuni-

ón con todas las demás comunidades y con la jerarquía (la celebración de la Eucaristía supone siempre la vinculación con el Obispo).

Con estas dos condiciones, la Eucaristía representa para el grupo la garantía máxima y el sello eficaz de su cualidad como comunidad plenamente.

### LA EUCHARISTIA REALIZA Y EXPRESA LA IGLESIA EN TODOS LOS NIVELES

32. La Eucaristía hace y expresa la Iglesia (SC 2, 41 y 42): Lo que, en definitiva, constituye una comunidad en célula viva de la Iglesia es la celebración

eucarística que es la principal manifestación de la Iglesia y factor primordial de su realización.

### LA EUCHARISTIA CONSAGRA LOS MOMENTOS CUMBRES DE LA CCB

33. No siempre será oportuna o factible la celebración de la Eucaristía para dar cohesión a los miembros del grupo y conciencia de su pertenencia a la Iglesia. Algunas veces bastará una oración en común o una celebración de la Palabra.

Debería celebrarse la Eucaristía cuando la dinámica de grupo conlleve la ne-

cesidad de manifestar su fe y su vinculación con la Iglesia por medio de su expresión más profunda: la Eucaristía. "Conviene que las asambleas y convivencias cuyo fin es fomentar la vida cristiana o el apostolado, o promover los estudios religiosos, sean organizados de tal manera que culminen en la celebración de la Eucaristía" (Eucharisticum mysterium 30).

34. La liturgia en las CCB responde plenamente a una exigencia de la Iglesia de hoy: **formar y expresar la comunidad**.

"Uno de los fines principales de la acción pastoral de la Iglesia es el de educar a los fieles para que se inserten en la comunidad eclesial de modo que cada uno se sienta activamente unido con los hermanos en la comunión de la Iglesia, sea universal o local, sobre todo en las celebraciones litúrgicas. Se exhorta a los sacerdotes con cura de almas a considerar y profundizar el valor espiritual y formativo de estas celebraciones. Son útiles solo si conducen a los participantes a una mayor conciencia del misterio cristiano, al incremento del culto divino, a la inserción en la comunidad eclesial, al ejercicio profundo del apostolado y de la caridad hacia los hombres" (Instr. sobre Misas en grupos particulares).

## III ORIENTACIONES PASTORALES

### EXPRESIONES LITURGICAS DE LA CCB

35. Es imprescindible dar una auténtica prioridad pastoral a las CCB; dar recursos de tiempo y personal a esta modalidad de la Iglesia.

Solo en comunidades vivas que estén vinculadas a una realidad humana concreta, será posible celebrar una liturgia viva.

36. Es necesario que estas comunidades, en el marco de la orientación litúrgica de la Iglesia, vayan re-creando y reformulando una liturgia que asuma la propia realidad (vivencias, problemas y realizaciones) y la expresen con signos adecuados a un pueblo en proceso de liberación: cantos, lenguaje, plegarias, lectura de la biblia enraizada en nuestro hoy en la fraternidad de nuestros pueblos.

Las Comisiones Nacionales y Diocesanas de Liturgia procuren estudiar profundamente la expresión litúrgica en la CCB, apoyen sus esfuerzos y favorezcan el desarrollo de estas mismas expresiones.

### LA PALABRA DE DIOS

37. El intercambio y estudio de la Sagrada Escritura en las CCB no debe quedarse a nivel exegético o meramente notional, sino que debe tender a transformarse en una auténtica celebración de la Palabra, en un clima de fe, oración y contemplación, que desemboca en aplicaciones concretas a la vida y en un compromiso en el medio ambiente.

38. Que se preparen y favorezcan las traducciones de la biblia en lenguaje sencillo y popular, tanto para las comunidades de base de la ciudad, como para las del campo y regiones misionales.

39. Prepárense guiones nuevos y variados para los líderes de celebraciones de la Palabra, con normas flexibles que respeten las iniciativas de las CCB de manera que sean instrumentos positivos contra las improvisaciones y desaciertos.

### LA EUCHARISTIA EN LAS CCB

40. La Eucaristía en la CCB no debe aparecer como un privilegio de un grupo selecto, sino como una realización pastoral útil y necesaria para toda la comunidad eclesial. Promuévanse estas celebraciones principalmente en los casos en que la existencia de una comunidad viva y operante lo exija o postule de modo claro, evitando toda suerte de acepción de personas. (Cfr. Nº 3, Instrucción sobre Misas en grupos particulares).

41. La Liturgia en la CCB exige seriedad, respeto, dignidad dentro del carácter festivo que corresponde a las acciones litúrgicas. De otro modo la celebración se desvirtúa, convirtiéndose en un mero apéndice de una reunión y no en el acto cumbre de la Iglesia.

42. La Eucaristía de las CCB exige un estilo de celebración que no sea la traslación de la Misa parroquial a la casa: la ornamentación, el lenguaje, los utensilios y demás signos estarán en consonancia con el ambiente.

43. La celebración de la Eucaristía en las CCB exige una preparación que tenga

en cuenta el grupo particular. Es de desear que esta preparación de la acción litúrgica se haga en común (elección de los textos bíblicos, oraciones, cantos, etc.).

44. Es muy conveniente que las orientaciones que se dicten, con respecto a la Eucaristía doméstica, insistan sobre todo en señalar cuáles son las leyes esenciales que aseguran la naturaleza auténtica de la Eucaristía, dejando un amplio margen de la libertad y flexibilidad en lo secundario, para no caer en un nuevo ritualismo. Debido al gran número de casos que habría que contemplar, una legislación minuciosa degeneraría fácilmente en mera casuística, tan ajena al espíritu de las nuevas normas de la Misa.

45. La CCB que celebra la Eucaristía debe sentirse impulsada a participar en la vida de toda la comunidad eclesial. Por ello es necesario asegurar la conexión del grupo con la jerarquía, con las demás comunidades y con las asambleas más generales.

### OTRAS CELEBRACIONES (Sacramentos y Sacramentales, etc.)

46. Para enriquecer el culto dominical sin sacerdote u otras celebraciones en las que se distribuye la Sagrada Comunión, se sugiere el empleo de algunos elementos que manifiesten la relación con la Celebración Eucarística (por ej.: alabanza, momento de adoración, etc.).

47. Se recomienda la celebración de los sacramentos en el marco comunitario de las CCB, sin menoscabo de lo que dichos sacramentos puedan, según las circunstancias, celebrarse a otros niveles más amplios, donde las CCB se hagan presentes.

48. Las mismas CCB pueden ser un medio adecuado para la evangelización o re-evangelización progresivas de las familias que solicitan el bautismo para sus hijos. Allí donde se vea oportuno y conveniente podría pensarse en la administración del bautismo por etapas.

49. Es de desear que se devuelva a la Primera Comunión de los niños, su carácter eclesial, comunitario familiar, evitando que se convierta en una "ceremonia social". Aprovechando esta ocasión las CCB pueden colaborar en la inicia-

ción catequética de los niños, en la maduración de la fe de los padres y familiares, y en la preparación de una celebración adecuada.

50. Que se utilicen también, en favor de la CCB, las posibilidades que ofrece la legislación vigente, en lo que respecta a los ministros extraordinarios de la comunión.

51. Las CCB ofrecen inmensas posibilidades para la renovación del sentido penitencial de la comunidad: se recomienda, sobre todo en adviento y cuaresma, organizar en dichos grupos, celebraciones penitenciales que preparen a la recepción fructuosa del sacramento.

52. Tanto los acontecimientos felices (aniversario de matrimonio, cumpleaños, onomásticos), como los dolorosos (muerte, enfermedad, etc.), pueden ser ocasión de vivencia litúrgica en el seno de las CCB; convendría crear nuevas formas de celebraciones para estas circunstancias.

53. La celebración de la Liturgia de las horas es una forma de oración reco-

mendada por el Concilio y la "Introducción de la Liturgia de las Horas". Es de recomendar esta forma de oración en las CCB: tal oficio acomodado a los anhelos del pueblo cristiano, ofrece alimento para la fe, apoyo de la esperanza y expresión del amor y de la devoción (Cfr. Ef. 5, 19). Proporcionese una publicación adecuada a las CCB.

54. Para ayudar a entrar en el espíritu de la fiesta de Pascua y descubrir el sentido liberador de la misma, se sugiere utilizar en las CCB una celebración adaptada del memorial de la Pascua o "Hagada de Pesaj": dicha celebración (que ha tenido mucha aceptación en varios países latinoamericanos) es una adaptación cristiana de la Cena Pascual Judía, en la cual el Señor instituyó la Eucaristía y evoca el acontecimiento clave de la Historia de Salvación, el Misterio Pascual.

### MINISTROS

55. Es de desear que en los seminarios y casas de formación se de a los futuros sacerdotes una preparación tal que les permita ser auténticos celebrantes de la Liturgia en las CCB. (Cfr. Med. 13, 21 y 22).

56. Es importante preparar a los presidentes y animadores de Liturgia, en las múltiples técnicas de expresión, aprovechando todas las razonables posibilidades de adaptación y creatividad que ofrecen las CCB (Med. 16, 16).

### PROYECCION HACIA LA GRAN COMUNIDAD Y EL MUNDO

57. Se recomienda que los miembros de las CCB se hagan presentes en los acontecimientos felices y dolorosos de las personas allegadas a la comunidad (amigos, vecinos, barrio...) para tratar de darles su sentido cristiano por medio de celebraciones de la Palabra o de otras formas, según las circunstancias.

58. Las CCB tratarán de descubrir formas concretas de integración en la Liturgia de las comunidades más amplias (diakonías, parroquias, sectores pastorales) principalmente en las fiestas patronales, patrióticas, Semana Santa, Navidad, y, en general, en los grandes tiempos litúrgicos. Apreciarán en su valor las manifestaciones populares de devoción y contribuirán a la renovación de las mismas (peregrinaciones, santuarios, novenas, etc.).

59. La vivencia eclesial y el dinamismo de las CCB deben abrirles a toda la Iglesia: la búsqueda constante de esta unidad, a través de signos adecuados, será la señal de su autenticidad como células vivas de la Iglesia universal.

# El V curso latinoamericano de pastoral vocacional

Con un éxito muy notable se realizó en Chaclacayo (cerca a Lima) entre el 3 y el 31 de enero del presente año el V Curso Latinoamericano de Pastoral Vocacional.

Estos cursos promovidos por el Departamento de Vocaciones del CELAM "son una contribución a la renovación de la Pastoral de las Vocaciones en nuestras iglesias", dijo el padre Diego Restrepo, Secretario Ejecutivo del Departamento.



Pbro. DIEGO RESTREPO  
secretario ejecutivo del DEVOC

El DEVOC inició este servicio en el año de 1968. Los cursos han tenido lugar en varias regiones latinoamericanas y por ellos han pasado un poco más de 300 agentes pastorales para las vocaciones. Han participado representantes de todos los países latinoamericanos.

## EL V CURSO

Al curso de Chaclacayo asistieron: 13 bolivianos, 13 chilenos, 12 ecuatorianos, 12 peruanos, 2 paraguayos y 1 colombiano. El personal estaba integrado por sacerdotes diocesanos, sacerdotes religiosos de 11 congregaciones. Los religiosos no sacerdotes y las religiosas, representan 15 órdenes o congregaciones.

## CONTENIDO:

Los cursos sobre pastoral vocacional que pretenden ayudar en la preparación de los agentes de la Pastoral Vocacional, como un servicio del CELAM a la Iglesia Latinoamericana, procuran siempre centrar el contenido en grandes ideas que iluminen después la acción. El pasado tuvo por eje la reflexión en la teología y la pastoral de la fe, la teología y la pastoral de la vocación, un estudio de la realidad latinoamericana que fue iluminado por una visión antropológica. Además, y fue tema muy importante, se estudió consejería pastoral y los principios y técnicas de la planeación.

Las materias estuvieron a cargo de profesores muy competentes, entre otros, el P. Jesús Andrés Vela, la hermana Margarita Recavarren, el hermano Noé Zevallos, los padres José Luis Idígoras, Julio Perello, Alfredo Castañeda, todos ellos especialistas

en los temas que tenían a su cargo. El Secretario Ejecutivo del Departamento, P. Restrepo, ofreció a los cursillistas la reflexión sobre los criterios teológico-pastorales sobre la vocación.

## PROCESO DE MADURACION

"Los resultados inmediatos de este tipo de cursos no son mesurables cualitativamente; pero desde 1968, fecha en la que se realizó en Bogotá el primer curso, hasta hoy, se observa un proceso de maduración en la manera de enfocar la problemática vocacional, tan acuciante en nuestros países. Creemos, modestamente que la labor desarrollada por no pocos agentes pastorales a través de todo el continente, muchos de ellos egresados de estos cursos, va contribuyendo a dar nueva fisonomía al trabajo pastoral en pro de las vocaciones con nuestra inquietud y promisoria juventud latinoamericana", expresó el P. Restrepo.

## COMUNICACION INTER - ECLESIAL

El Boletín "CELAM" como un instrumento del Consejo no tiene otra finalidad, ni puede tenerla si no es un servicio a la Iglesia Latinoamericana.

Uno de los aspectos fundamentales del servicio que presta el Boletín es el de la comunicación intereclesial. Dentro de las posibilidades procura divulgar los grandes hechos y el contenido de estos que suceden a nivel del CELAM, y a nivel de las iglesias del continente.

### "CELAM" Ofrece:

- Documentación episcopal.
- Experiencias.
- Estudios.

- Conclusiones de grandes encuentros.
- Estudios Pastorales.
- Reflexiones eclesiales latinoamericanas, etc., etc.

### "CELAM"

Circula mensualmente (despacho aéreo).

### Suscripciones:

América, Norteamérica US\$ 4.50  
Europa US\$ 5.50  
Colombia \$ 55.00

\* \* \*

Redacción y Administración  
Secretariado General del CELAM  
Apartado Aéreo 5278  
Bogotá, D. E. - Colombia.

# Dios mediante, auto-financiaremos al CELAM

Como se informó en el pasado número de "CELAM", una de las grandes preocupaciones de la XIV Asamblea del Consejo, (Sucre, Bolivia, noviembre 15-23, 1972) fue el futuro económico de la institución.

Con gran realismo "se optó por la vía de la auto-financiación" para asegurar las actividades del Consejo en los próximos años.

El Consejo en su asamblea plenaria adoptó una serie de medidas que ya han comenzado a ser puestas en práctica para lograr esta finalidad. En primer lugar se ha establecido una muy seria política de austeridad, sin que esta implique restricciones en las actividades pastorales que desarrolla el CELAM al servicio de la Iglesia Latinoamericana. En segundo lugar se trazó un plan que contempla una sabia utilización de los recursos aresentes y futuros a fin de crear con esto un fondo que permita la meta de la auto-financiación en un término relativamente corto de 4 años.

Finalizada la Asamblea, el nuevo Presidente del Comité Económico, Monseñor Luis Aponte, Arzobispo de San Juan en Puerto Rico, entró a trabajar de lleno con el Comité Económico del Consejo, la Tesorería General, el Secretario General del CELAM, Monseñor Alfonso López Trujillo, a fin de poner en práctica y programar todas las determinaciones de la Asamblea de Sucre.

Para el efecto se realizaron reuniones en Bogotá, en la sede del Secretariado, en la primera quincena de diciembre pasado.

En esta oportunidad, Monseñor Aponte concedió al Editor del Boletín "CELAM", José Ignacio Torres H., el reportaje que a continuación se presenta.

## GRANDES ESPERANZAS

—Monseñor: ¿Cuáles son sus impresiones como nuevo Presidente del Comité Económico del CELAM?

—Mis impresiones son ciertamente muy positivas. Sobre todo después de haber estado trabajando en el Secretariado General, en concreto en la Tesorería, en estos días y de haber tenido importantes reuniones con el Comité Económico, veo que en el

Secretariado reina un gran espíritu de colaboración, de trabajo, de calor humano, de dedicación a la Iglesia. Todo esto me ha animado mucho. Cuando acepté ser Presidente del Comité sentí cierto temor. Pero ahora, después de conocer a mis colaboradores, a los miembros del Comité, al trabajo que realiza la Tesorería, me siento muy confiado.

—¿Cómo ve el futuro económico y financiero del CELAM?

—Creo que podemos estar confiados. Y sobre todo, creo que debemos tener grandes esperanzas ya que con la ayuda de Dios, el esfuerzo propio de la Iglesia Latinoamericana y la generosidad de las iglesias que hasta el momento nos han ayudado, hacia 1976 pensamos que el CELAM estará auto-financiado. Esta es nuestra meta y aspiración.

## RESPONSABILIDAD

—¿Debería hacer la Iglesia Latinoamericana un esfuerzo mayor para asumir como propia la responsabilidad económica del CELAM?

—Indudablemente. El CELAM es una responsabilidad, bajo todos sus aspectos, de la Iglesia-latinoamericana. En este sentido ya se han dado pasos muy importantes. Creo que uno de ellos es la presencia de los presidentes de las Conferencias Episcopales, en el CELAM, como miembros por derecho propio. En la Asamblea de Sucre se vio una integración mayor y un interés de todas las iglesias de América Latina, muy especial por el trabajo y el futuro del Consejo.

## LAS AYUDAS INTERNACIONALES

Al hablar de la parte económica del CELAM y de los trabajos realizados, dijo Monseñor Aponte: creo que sin la generosa colaboración de los organismos internacionales que han ayudado a la Iglesia de América Latina, la vida del CELAM desde el punto de vista de la economía, hubiera sido muy difícil. Por esto al asumir la Presidencia del Comité Económico deseo manifestar mi gratitud a todos y a cada uno de esos organismos, al mismo tiempo

po que la esperanza para que continúen ayudando en el esfuerzo y en la meta por la auto-financiación del CELAM.

## AGRADECIMIENTO

Luego Monseñor Aponte se refirió a las personas que hasta el momento tuvieron la responsabilidad de la gestión económica del Consejo en los siguientes términos:

Al mismo tiempo que agradezco a los Organismos Internacionales de Ayuda, quiero hacer una mención muy especial, de las personas que han sido claves en la operación económica del CELAM, desde sus comienzos hasta ahora: Deseo agradecer en nombre de la Iglesia Latinoamericana el trabajo realizado por Monseñor Tulio Botero Salazar, Arzobispo de Medellín y quien fue Presidente del Comité Económico desde los comienzos del CELAM hasta ahora. A Monseñor Alfonso Schmidt, Tesorero General, también desde los comienzos del CELAM hasta el presente. Monseñor Schmidt se consagró en cuerpo y alma a la vida económica del CELAM. Al grupo de caballeros que constituyen el Comité Económico y a todas las personas que con tanta dedicación, han trabajado en las finanzas del Consejo. Para todos ellos mi respeto, mi gratitud, mi afecto y mi cariño. Por el trabajo realizado y por sus méritos, ante todos ellos me descubro.

## CON LOS BRAZOS ABIERTOS

El Consejo en la Asamblea de Sucre eligió como sede para su próxima reunión, la ciudad de San Juan de Puerto Rico. Refiriéndose a este hecho, Monseñor Aponte manifestó:

Me siento muy alegre por la elección de San Juan como sede de la próxima Asamblea del CELAM. Esta alegría es compartida por todos mis hermanos los obispos de Puerto Rico y por la Iglesia. Ciertamente que nos prepararemos con los brazos abiertos, con un corazón grande para dar la bienvenida a todos los miembros del CELAM y a cuantos participen en la próxima Asamblea, dentro de dos años. Desde ahora recibimos a todos con el corazón y con los brazos abiertos.

## LAS NUEVAS DIRECTIVAS DE LA "CIEC"

Entre el 9 y el 12 de enero se llevó a cabo, en Ciudad de Panamá la X Asamblea General de la Confederación Interamericana de Educación Católica junto con el II Congreso sobre Educación. Una de las finalidades de la Asamblea era elegir las nuevas directivas para la Institución.

### REELEGIDOS

Realizadas las elecciones, los miembros de la CIEC confirmaron en sus cargos al Presidente, P. José Vieira de Vasconcellos, S. D. B. (Brasil) y al Secretario General, P. Luis Medina, ofm. de Colombia.

Como Vice-presidente fue elegido el P. Fernando Guardia, s. j., de Panamá.

**MIEMBROS DEL CONSEJO.** Como miembros de su Consejo la CIEC, eligió a los siguientes países: MEXICO, (René Velásquez), CHILE, PERU, (Hno. Adrian Revilla, lasallista), JAMAICA, (Louis Gremier, s. j.).

### PROBLEMATICA DE LA JUVENTUD Y AMERICA LATINA

Antes de la Asamblea y del Congreso se realizó un Seminario de Expertos que trató el tema PROBLEMATICA DE LA JU-

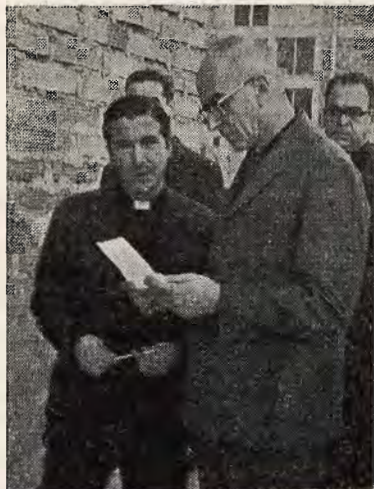

Los directivos de la CIEC: El padre Luis Medina, Secretario General y el padre José Vieira de Vasconcellos fueron reelegidos en sus respectivos cargos durante la pasada Asamblea General de la Institución, en Panamá.

VENTUD EN AMERICA LATINA. Este mismo tópico fue el tema central del Congreso. Al Congreso asistieron notables personalidades entre otras:

Monseñor Eduardo Rovida, Nuncio Apostólico de Panamá, en representación de la SAGRADA CONGREGACION PARA LA EDUCACION CATOLICA; Monseñor Ernesto Alvarez, Arzobispo de Cuenca, Ecuador, como Presidente del Departamento de Educación del CELAM; el señor Carlos Alborn, en representación del CONSEJO DE LAICIS; el Rev. Hugo Ortega, en representación del Consejo Mundial de las Iglesias; el doctor Jesús Lanza Diego, en representación de la UNESCO; el doctor Ulices Pichardo, en representación de la OEA; el Obispo Federico Pagura, en representación de CELADEC (Comisión Evangélica de Educación Cristiana).

También contó el Congreso con la presencia especial del señor Cardenal Gabriel María Garrone, Prefecto de la Sagrada Congregación para la Educación.

## LAS NUEVAS DIRECTIVAS DE LA "CLAR"

Entre el 17 y el 27 del mes de enero, tuvo lugar en la ciudad de Medellín, la V Asamblea General de la Confederación Latinoamericana de Religiosos - CLAR.

Esta asamblea revistió una importancia muy especial, por cuanto que durante ella se estudió y aprobó el importante documento: *La vida según el Espíritu de las Comunidades Religiosas en América Latina*, y también por la elección de las nuevas directivas para la CLAR, en el período comprendido entre 1973-1975.

La asamblea constituyó un verdadero éxito desde todo punto de vista.

### LAS DIRECTIVAS

Las nuevas directivas de la CLAR son:

**Presidente:** padre Carlos Palmes, s.j. (Bolivia).

**Vicepresidentes:** por los sacerdotes religiosos, padre Constancio Nogara (Brasil); por los hermanos: Avelino Fernández (Santo Domingo); por las



El nuevo presidente de la Confederación Latinoamericana de Religiosos-CLAR, P. Carlos Palmes. La V Asamblea General de la CLAR se desarrolló dentro de un clima de gran sentido eclesial y dentro de un espíritu de sincera búsqueda en la adaptación y renovación de la vida religiosa en América Latina.

religiosas: Sor Isabel Lara (Colombia).

**Secretario general:** padre Luis Patiño, ofm, (Colombia). El padre Patiño fue reelegido en su cargo.

**Consejeros:** por la región A: padre Jorge Chávez (sacerdote, Costa Rica), Hna. Inés Marulanda, o.p. (Puerto Rico), Hno. Razo (México); por la región B: Alejandro Andreu (sacerdote, Venezuela), Hna. Margarita Recavaren (Perú), Hno. Páez (Ecuador); por la región C: Mateo Perdiá (sacerdote, Argentina), Hna. Laura Cheborni (Uruguay), Hno. Iván Russeao (Chile).

Puesto que la asamblea de la CLAR finalizó cuando ya la presente edición de "CELAM" estaba en las prensas editoriales, nos ha sido imposible presentar en esta oportunidad una mayor información al respecto de los acuerdos, la aprobación del documento estudiado y los programas de trabajo para el futuro en la CLAR. Prometemos a los lectores suministrar esta información en forma amplia y detallada en el Boletín "CELAM" correspondiente al mes de febrero.

## + MONSEÑOR RAUL ZAMBRANO CAMADER

(CONTINUACION DE LA PAGINA PRIMERA)

Su vinculación al CELAM tuvo lugar cuando hace algunos años fue nombrado miembro de la Comisión Episcopal del Departamento de Pastoral, presidida en ese entonces por Monseñor Vicente Zazpe, Arzobispo de Santa Fe, en Argentina. En estas funciones participó, en forma muy activa y con gran cariño en todas las tareas desarrolladas por el Departamento. De modo especial hay que recordar la actividad desarrollada por Monseñor Zambrano para el éxito del Mes de Reflexión Episcopal que se realizó en Medellín, Colombia, en julio de 1971. En ausencia del Presidente del Departamento de Pastoral, Monseñor Zambrano tuvo la responsabilidad de este trabajo.

### CONDOLENCIA

Ante la desaparición de Monseñor Zambrano, el Secretario General del CELAM, Monseñor Alfonso López Trujillo, envió, a nombre del Consejo, una condolencia a sus padres y familiares, a la Diócesis de Facatativá y al Episcopado Colombiano. El texto de esta condolencia dice así:

"El Consejo Episcopal Latinoamericano (CELAM), lamentó profundamente la muerte de Monseñor Raúl Zambrano Camader, Obispo de Facatativá.

El CELAM participa del dolor de la Iglesia colombiana y de la Iglesia de Facatativá, por la pérdida de este pastor generoso, convencido de la grandeza de su vocación, entregado al servicio de su comunidad, apóstol de la justicia social, servidor dirigente de sus hermanos en el sacerdocio.

Como miembro de la Comisión Episcopal del Departamento de Pastoral del CELAM, colaboró con sabiduría, tenacidad, entusiasmo y eficacia en el desarrollo de importantes actividades que obligan al Consejo a una muy sincera y permanente gratitud.

Todos hemos de recoger con esperanza el ejemplo luminoso de su exímio servicio pastoral para continuar la construcción por el Evangelio, Eucaristía de la Iglesia para la que él vivió.

Hacemos llegar los sentimientos de nuestra fraternal condolencia y la seguridad de nuestra oración a sus padres, hermanos, familiares, a los hermanos en

el Episcopado de Colombia, a la querida Diócesis de Facatativá sumida ahora en un dolor iluminado por la claridad de la fe y de la esperanza que vienen de Cristo".

† ALFONSO LOPEZ TRUJILLO  
Secretario General del CELAM

### OBISPO DE LA IGLESIA

El Presbiterio de la Diócesis de Facatativá, pocos días después de la muerte de Monseñor Zambrano, emitió una declaración en la cual dibuja la personalidad episcopal del Pastor desaparecido. Para esta semblanza el Presbiterio empleó, comentando y aplicando a Monseñor Zambrano, algunas ideas del opúsculo del P.

Buenaventura Klopemburg: "el peligroso arte de ser Obispo hoy". De esta declaración se transcriben algunos apartes:

**El Obispo debe ser miembro del Colegio Episcopal con poder propio y deber de solicitud por toda la Iglesia y no puede limitarse exclusivamente a su Diócesis.**

Los Obispos no fueron consagrados solo para una Diócesis, sino para la salvación del mundo entero. (Decreto Ad Gentes, 38<sup>o</sup>).

Fiel a esta consigna, Monseñor Zambrano Camader distribuyó su tiempo entre el gobierno de la Diócesis y la solicitud constante en la solución de los problemas humanos, no solo del país, sino fuera de él. De ahí su cooperación tan valiosa en el Instituto Colombiano de Reforma Agraria, en el Servicio Nacional de Aprendizaje y en el Consejo Episcopal Latinoamericano, CELAM.

**El Obispo debe gobernar su Diócesis en colaboración directa y fraterna con el Presbiterio, y no con aires de intransigente administrador y riguroso fiscal.**

"Por causa del don del Espíritu Santo, que fue dado a los presbíteros en la Sagrada Ordenación, son ellos los auxiliares y consejeros necesarios de los Obispos en el Ministerio y en el Munus de enseñar, santificar y apacantar el Pueblo de Dios" (Presbyterorum Ordinis, N<sup>o</sup> 7). Monseñor Zambrano Camader nada hizo en su Diócesis sin el consejo de su Presbiterio y en las contadas ocasiones que dio decretos, estos habían sido discutidos y aprobados de antemano por el Presbiterio en pleno. Logró la unión de su clero, extremadamente heterogéneo por su formación y procedencia, mediante la práctica casi instintiva del diálogo insinuado por el Concilio de Obispos cuando dice: "Sírvese el Obispo establecer diálogo con los sacerdotes, aun en común, no solo cuando se presente la ocasión, sino también en tiempos establecidos".

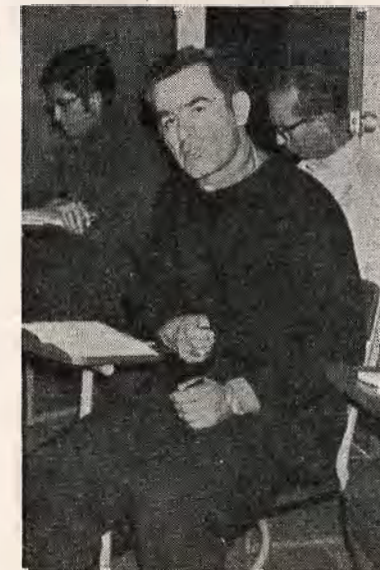

La presente fotografía es histórica: en primer plano aparece monseñor Raúl Zambrano Camader, y al fondo monseñor Gerardo Valencia, los dos Obispos colombianos, tan íntimamente vinculados al trabajo del CELAM, y fallecidos ambos trágicamente durante 1972, en accidentes de aviación. Esta ilustración fue tomada en julio de 1971, cuando asistían al mes de reflexión episcopal que organizó el Departamento de Pastoral de Conjunto del Consejo en Medellín, Colombia.

Con gran inteligencia y mejor corazón, supo enfrentarse con la llamada "crisis de obediencia". Descubrió que esta posee una doble raíz: la que se hunde en el campo de quien manda, y la que toma su savia en los predios del que obedece. Destruyó la primera raíz, mediante el trato fraternal con sus sacerdotes y logró así reducir al mínimo las proporciones de este fenómeno entre su clero.



# LIBROS

## AL SERVICIO DE AMERICA LATINA

### Próximas Ediciones

Dentro de breve tiempo serán puestas en circulación las ediciones de algunos libros que forman parte de las colecciones IPLA y Educación Hoy. Perspectivas Latinoamericanas.

Los nuevos títulos de estas colecciones serán, sin duda otro aporte

en la reflexión general que realiza la Iglesia de América Latina en la actualidad.

Para información de los lectores, presentamos por anticipado algunos detalles de estas próximas ediciones.

### COMUNIDAD EDUCATIVA EN AMERICA LATINA

Colección EDUCACION HOY No. 6

Este pequeño libro, editado con la debida aprobación del CELAM, recoge el documento final de los estudios realizados en el Seminario sobre Comunidad Educativa en América Latina, organizado por el Departamento de Educación del CELAM-DEC y que tuvo lugar en Bogotá en los días finales de julio y en los primeros de agosto de 1972.

El seminario, preparado con gran cuidado y profundidad produjo excelentes resultados y estudios muy serios sobre el tema tan importante hoy en la educación latinoamericana, como es el de la comunidad educativa.

El libro llevará una introducción del nuevo presidente del Departamento de Educación, monseñor Ernesto Alvarez, arzobispo de Cuenca, Ecuador.

#### CONTENIDO

El contenido del libro será:  
Introducción: los grandes interro-

gantes de la Educación Latinoamericana.

**Capítulo I:** un marco de referencia para la comunidad educativa en América Latina.

**Capítulo II:** planeación y etapas de una comunidad educativa.

**Capítulo III:** cómo evolucionar hacia una comunidad educativa.

**Capítulo IV:** prospectivas operacionales para los sectores urbano y rural.

#### CONCLUSIONES

##### COMUNIDAD EDUCATIVA

Toda comunidad educa: bien o mal, propóngaselo o no. Pero solo podemos llamar comunidad educativa a aquella comunidad que se decide reflexivamente a colaborar en la solución de sus necesidades educativas y se compromete en una acción decidida.

### CONTEMPLACION Y APOSTOLADO

Colección IPLA No. 17

Autor: P. Segundo Galilea

La ya ampliamente conocida, y muy bien recibida Colección IPLA, se enriquece ahora con la edición de un nuevo título, el N° 17: *Contemplación y Apostolado*, del P. Segundo Galilea, actual director del Instituto Pastoral Latinoamericano IPLA, de Quito.

En cinco capítulos el autor con el lenguaje que le es característico

presenta una honda meditación sobre la necesidad de la contemplación como requisito indispensable para un apostolado fecundo.

"No hay evangelización si el que evangeliza no está él a su vez en vías de evangelizarse. No hay transmisión de la fe, no hay apostolado, sin una experiencia de esa fe que se transmite. La experiencia de esa

fe, hecha hoy historia y fuente de compromiso, no es otra cosa que la contemplación cristiana. No hay apostolado sin contemplación, y no hay contemplación que no lleve el apostolado.

Esta convicción está en el centro de la preocupación y de la formación pastoral del Instituto Pastoral Latinoamericano - IPLA...", se dice en la introducción del libro.

*Contemplación y Apostolado*, llevará una presentación del secretario general del CELAM, monseñor Alfonso López Trujillo.

#### CONTENIDO

El contenido de este nuevo título de la Colección IPLA, es como sigue:

- I - La oración cristiana.
- II - Libertad y madurez cristiana.
- III - Las Bienaventuranzas.
- IV - Contemplación y compromiso.
- V - La misión y los problemas del apóstol.

### EQUIPO DE REFLEXION TEOLOGICO-PASTORAL

En el presente año de 1973 se comenzará a editar en libros relativamente cortos, un material, que sin lugar a dudas ofrecerá un amplio servicio a la Iglesia latinoamericana y que desde ya se puede afirmar tendrá una gran aceptación: los trabajos, los estudios, las investigaciones del Equipo de Reflexión Teológico-Pastoral del CELAM.

Este Equipo creado por el Consejo como un instrumento para el trabajo del CELAM, viene laborando desde años atrás y han sido objeto de su atención algunos de los grandes temas teológicos, pastorales y sociológicos de la actualidad en la Iglesia latinoamericana.

El Equipo está integrado por teólogos, pastoralistas, sociólogos, filósofos, etc.

Oportunamente se ofrecerá una información más amplia sobre este nuevo material al servicio de la Iglesia latinoamericana.